朝鮮日報 夕刊 二日(日)
本紙朝夕刊十面
發行所 京城府太平通一丁目六一 株式會社朝鮮日報社

## 社說

### 繭共同販賣制度의弊害 —生産者의損失이莫大—

一

春蠶基準價格이 三十一日 總督府側의 調停으로 一貫二十三圓으로 協定되엇다. 昨年度 協定價格 十六圓에 比하면 多少 生産者側의 利益을 考慮한듯하나, 繭共同販賣制度가 잇는以上 恒常 生産者側의 利益은 蹂躪되는것으로서 이곳에는 그 協定價格의 多少를 論하려 안코, 共同販賣制度 그물건의 弊害를 指摘하야 그의 撤廢를 主張하는바이다.

二

繭은 그 販賣에 잇서서 自由로 되지못한다。먼저 買受者인 各製絲家側과 賣渡者의 代表인 道廳側이 總督府에 모여 基準價格을 決定한後 그 基準價格에 依하야 各繭生産者는 各道各郡의 指定하는 時日 場所에서 道、郡當局의 指定한 技手의 檢査를 通하야 等級의 査定을 바든後 道、郡當局의 指定하는 一手買受人에게 販賣치안흐면 안된다。그리하야 生産者는 一言半句의 是非가 업시 賣却치 아니치 못할지니 그 當然의 結果로서 賣却人에게 不利가 올것은 理論을 要치안는바이다。何故오하면 賣買에 잇서서 一方에 自由가 잇고 他方에 自由가 업다할것가트면 自由업는 便에 不利가 잇슬것은 定한 理致가 아닌가。

三

例하야 먼저 今年 基準價格의 協定된것을 보자。協定價格을 二十三圓으로 한 理由에 잇서서는 今年 時價가 六百圓(每百斤)이므로 이것에서 生産費 二百四十圓을 減하면 三百六十圓이 바이것을 匁建으로 고칠것가트면 一匁 二十三錢(四捨五入)이 되는때문이라 한다。그러면 生産費 二百四十圓으로 決定한 根據는 어데잇느냐하면 매우 漠然하나、日本內地서 一百二十圓으로부터 一百四十圓、最高 一百七十圓으로 定하엿는데 朝鮮서 日本內地보다 約倍의 生産費를 計上한것은 製絲家側의 無理한 主張이 當局의 意見을 無視한때문이 아닌가。朝鮮에서 生産費가 더걸리는 理由로서 朝鮮蠶繭은 品質이 不良하고、運賃이 들고 製絲職工의 能率이 不足하다 하지만 品質에는 等級의 査定으로써 公平히 할수잇스며、朝鮮서도 어미 製絲會社가 생겻스니 運賃이 不必要하며 能率의 적은것은 勞賃의 低廉한것으로 대신할수잇지 안혼가。

四

다음 販賣時日과 場所의 指定이니、이때문에 農村의 小繭生産者는 數十里 乃至 百餘里되는 遠路에서 일부러 一日 乃至 數日을 虛費하야가며 販賣를 苦待한다。때욱 그時日이 繁農期나 될때에는 그 損失이 若干 큰것이 아니다。

等級의 査定을 道、郡當局에서 指定한 技手에게 一任하는것도 弊害가 만흐니 勿論 監督도 周到하려니와 實際를 보면 等級의 不公正으로 怨恨을 품고 歸家하는 사람을 업다 마는지 發見할수잇다。萬一 이것이 改善을 爲한 改善이라 할것가트면 製繭共同販賣時에 農村을 一巡하면 可할것이다。

五

如斯 基準價格의 決定이 ……… 아니다 비록 多少의 差異가 잇슬지라도 常히 生産者의 利益을 絕對로 製絲家側인 生産者에게 代辯하야 製絲家에 有利한 生産者의 利益은 多少 生産者의 利益을 나아가 自由로운 立場에서 賣買하는것이 比하면 多少 相違가 잇지아니치 못할것이다。當局의 意思는 纖巧한 製絲家의 農民을 다는 ……

그러치 안어도 製絲家에는 法令으로 國家의 保護가 잇고、生産者는 隨時 損失을 보게되니 이런 現實에 이르기까지 自由를 주지안는다면 製絲家를 爲하야 農民을 犧牲하는 것이라 할수잇다。

# 天津國民黨部員 總辭職키로決意

## 重要書類携帶코 北平에避難

## 中央의柔弱態度非難

蔣介石氏

【天津一日發聯合】天津市黨部指導員은 日本의 强硬態度에 驚愕하야 重要書類를 携行하고 三十一日 北平에 逃避하야 北平市黨部와 對策을 協議中이더바 一日總辭職을 決意하고 中央黨部에 對하야 責任者를 派遣하야 事務引繼하기를 要請하엿다 右는 中央部의 柔弱한 態度에 憤激한때문이라고 하는데 天津市黨部委員은 모다 避難하고 空家가 된 狀態이다

## 須磨總領事抗議에 中國側猶豫를要請

【南京一日發聯合】須磨總領事는 一日午前七時 本省의 訓令에 基하야 外交部次長唐有壬氏를 訪問하고 北中國의 現狀에 對하야 日本政府의 意向을 通達하엿다 目下交涉은 關東軍과 北中政權과의 사이에 進捗하고잇는데 軍의 意向은 即日本政府全部의 合致한 意見을 代表하는 것이란 旨를 說明하고 注意를 喚起하야 中國이 誠意잇는 解決策을 講究할것이라는 것을 要請하엿는데 右要請에 對하야 唐次長은 國民政府로서도 事態의 重大性을 充分認識하고잇다는 旨를 述하고 또 誠意잇는 解決에 努力하고잇스나 交涉事項이 多岐에 亘하야 交涉事項中에는 軍事委員會의 裁斷 又는 中央政治會議의 決議를 要하는 案件도 잇고 更히 蔣介石氏는 四川戰況의 必要上 갑작이 現地를 退키 難한 立場에 잇스므로 四川과의 通信連絡難으로 各方面에서 數十通의 電報를 내엇는데 아직 一通의 回答도 오지아니하얏다는 事實을 들고 急速解決이 困難한 事情을 詳細히 陳述하고 唐次長은 以上의 事情을 返復說明하야 誠意잇는 懸案의 全般的解決에는 時日을 容許하라고 要請하엿다

## 梅津司令官歸任

【天津一日發聯合】梅津司令官은 新京에서 林陸相、南關東軍司令官과 會見後 大連經由 一日午後三時四十分着列車로 歸任하엿다

## 皇后陛下御除喪

【電通東京電話】皇后陛下께옵서는 御兄君 故久邇邦久侯께서 去三月四日 御薨去하신 以來 行啓、拜謁及謁見等 公式御行事는 御中止하옵시고 宮城內에서 御服喪中이시옵던바 昨一日로써 九十日의 御服喪을 終하옵시어 二日午前九時 御除服御修祓을 宮中에서 行하옵시고 全히 御平常에 復하옵시게 되시엇다 그리고 廣幡皇后宮大夫、竹屋女官長의 側近者는 御除服의 御天機를 奉伺하엿는데 皇后陛下께옵서는 今後正式의 宮中御儀를 爲始하야 行啓、拜謁、謁見을 行하시옵게 되시엇다

# 四十五萬人夫 大罷業을斷行?

## 米大審院判決의波紋

【華盛頓一日發聯合】米國合同鑛山勞働組合의 現在의 有煙炭賃金協定滿期를 目前에두고 數個月來 新協定締結에 對하야 雇主側과 交涉中이던바 드듸여 不調에 終하엿다 따라서 組合側에서는 右協定滿期日인 六月十七日을 期하야 有煙炭工夫 四十五萬人의 大罷業을 斷行하려고 今日 그 指令을 發하엿다 有煙炭의 賃金及勞働時間에 關한 新協定交涉은 今春有煙炭規約中의 價格協定이 崩潰한 以來 雇主側은 現在의 賃金及勞働時間協定의 繼續을 拒絶한 때문에 交涉이 停頓되고잇섯던바 今回의 審院의 NRA第三條違憲의 判決에 事態는 다시 惡化한것이다

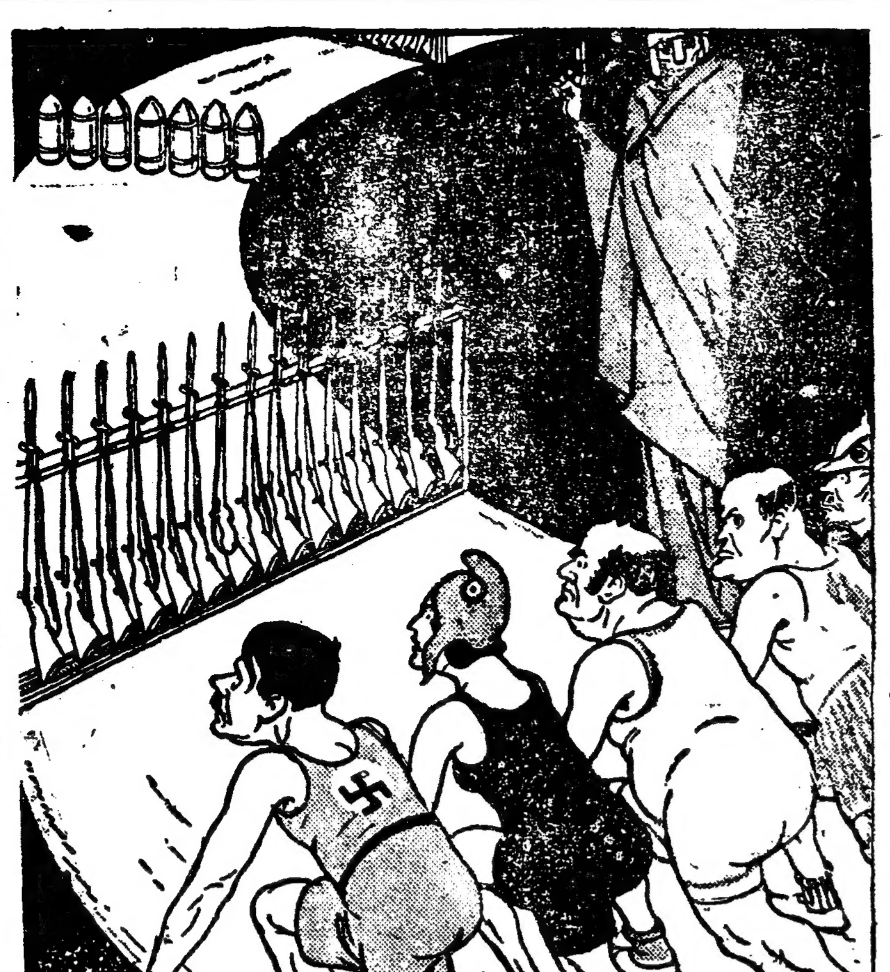

說明 和蘭人이본歐羅巴의軍器爭奪競爭

# 佛蘇援助條約을 獨、反對意向通達

## 伊太利에도同一한反對文通告

## 佛國近近反駁聲明?

【電通伯林一日發】獨逸政府는 英、佛、伊、蘇四個國政府에 對하야 佛蘇相互援助條約에 關한 獨逸의 反對意向을 公文으로써 通牒한 旨를 一日에 發表하고 右佛、蘇條約은 로카르노條約의 主要部分인 英、佛、伊、獨、白間의 라인保障條約의 精神及條項과 衝突하는 것이므로 獨逸政府로서는 全혀 是認할수업다는 點을 明白히하엿다

【羅馬一日發聯合】羅馬駐剳獨逸大使폰·하쎌氏는 一日伊外務省에 스비치次官을 訪問하고 獨逸政府의 佛蘇條約反駁書를 手交하엿다 獨逸政府는 右通告書에서 로카르노條約을 本旨로 平和機構를 確立할것이라는 意旨를 强調하고 佛蘇條約東歐로카르노條約締約이 事實上 成立을 對하는것과 如한 條約의 不當을 指摘하엿다

【巴里一日發聯合】駐佛獨逸大使 케스터氏는 一日 佛國外務省을 訪問하고 라발外相과 會見하야 佛蘇相互援助條約에 對한 獨逸政府의 反駁通牒을 手交하엿다 右通牒은 佛蘇條約은 로카르노條約에 違反된다는 旨를 指摘하고 佛國政府의 熟考를 要求한것이다 但佛國官邊은 獨逸의 右通牒을 一笑에 附하고 佛蘇條約은 압서 로카르노에서 調印된 佛、波條約과 거의 大差업는것이오 當時同條約에 조금도 非難되지아니한 點을 擧하야 獨逸政府今回의 抗議는 不足介意라고 하고잇다

【電通巴里一日發】獨逸政府의 佛蘇相互援助條約 反對通牒은 一日佛國外務省에 到着하엿는데 佛國側에서는「右條約은 平和維持機構의 强化로 로카르노條約의 效果를 도로혀 增加케하는것이다」라는 見解를 갓고잇스며 近近議會에서 右解釋에 對하야 反駁의 意思表示를 하게되엿다 但此를 對獨通牒의 形式으로 할것인가 또는 新內閣의 議會에서의 政見發表에 際하야 라발外相의 演說의 形式으로 할것인가는 아즉 決定하지 안햇다

# 佛國新內閣도 財政獨裁權要求

## 『平價切下는絕對로不斷行』

## 新藏相財政政策聲明

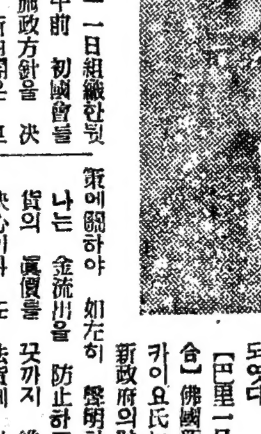

【巴里一日發聯合】一日組織한 뷔송新內閣은 來四日午前 初閣會를 開하고 政府의 施政方針을 決定하기로 되엇는데 新內閣은 프랑당內閣同樣으로 議會에 對하야 財政獨裁權을 要求할 터로 同日前後의 下院에서 右要求를 提議할 터이다

【電通巴里一日發】뷔송新內閣의 藏相으로 決定하엿던 모리스·다르마드氏는 自己가 所屬한 急進社會黨이 極力同氏의 藏相就任을 排擊한 結果 同氏도 此를 辭退하엿스므로 無任相조셉프·카이요—氏가 藏相에 就任하고 다르마드氏는 無任相으로 決定되엿다

【巴里一日發聯合】佛國新藏相 카이요氏는 新政府의 財政政策에 關하야 如左히 聲明하엿다 나는 金流出을 防止하고 法貨의 眞價를 끗까지 維持할 決心이다 또 法貨에 對한 投機는 一切取締하고 平價切下論者를 斷乎排擊할 覺悟이다

【電通巴里一日發】新任藏相조셉프·카이요氏는 大藏省의 主要官吏를 召集하고 新任演說을 行하엿는데 席上에서 如左히 强調하엿다 余는 法貨의 平價切下에 對하야는 如何한 方法에 依하드래도 絕對로 反對하는 者로 此를 行치아니할것을 誓約한다 (當局은 新內閣의 首相)

## 獨逸代表一行 二日倫敦到着

【電通伯林二日發】英、獨海軍會議 獨逸代表리벤트롭氏、介스턴中將其他는 二日伯林發飛行機로 倫敦에 赴하야 午後三時이로 倫敦飛行場에 到着할 豫定이다。正式會議는 四日外務省에서 開할 터인데 이에 압서 리벤트롭氏는 三日맥도날드首相、싸이먼外相과 會見하고 이어서 海軍省에 몬셀海相을 訪問하야 豫備的折衝을 行할 터이다

# 瑞西新財政策 人民投票日迫頭

## 政府當局進展注視

【電通쥬리히一日發】隣國佛國에 財政危機가 切迫하고잇는 이때에 瑞西政府의 通貨政策에 對한 國民의 動向及現下의 財政難局에 處한 非常時財政策의 根本方針을 國民의 總意에 問하는 人民投票는 드듸어 明二日에 切迫하야 瑞西政府는 勿論 關係諸國은 그 結果如何에 對하야 深甚한 注意를 하고잇다 右投票의 結果는 政府從事의 非常政策을 放棄하고 賃金及物價下落의 防止를 圖하는것을 目的으로 하는 人爲的新積極政策을 採用할 與否에 對하야 國民의 輿論이 反映될 터이다 그리고 右新積極政策에 對해서는 昨年春以來 國民一般이 이러니 論을 行하야 그 是非에 對하야 여러가지 意見을 發表하고잇섯는데 特히 債務者階級에 對하야 一種의 福音을 新來하고 모든 國民에 對하야 生活의 根本을 供給하는것을 目的으로 하는것이니 만큼 投票權을 有한 國民中에는 이것을 支持하는 者도 不少하나 果然이 票를 이에 賛意를 表할는지 이것은 瑞西政府將來의 財政策에 重大한 關係를 有하는것이니 만치 가장 興味잇는 話題이다 政府當局者는 一部國民이 支持하는 如한 新積極的政策은 結局 瑞西法貨切下를 意味하는것이라고 하야 이 運動에 對하야 자못 注意깁게 形勢의 推移에 注目하고잇는데 元來 瑞西國立銀行이 巨額의 資金을 海外에 投資한 經驗을 가지고잇든 때이므로 明日의 人民投票는 瑞西財政의 將來에 對하야 重大한 意味를 有한것으로 보인다

## 世界□史

### 日中關係惡化

最近 孫永勤軍의 停戰協定區域侵入과 長城附近의 義勇軍에 對한 中國官憲의 援助와 天津을 中心한 排日、事件等은 停戰協定과 塘沽協定에 對한 違反 行爲라하야 二十八日以來 渡滿中이든 林陸相、南關東軍司令、松井北中駐屯軍司令等 三巨頭는 重要協議를 遂하야 對策을 考究한 結果 酒井參謀長을 식혀 何應欽氏를 訪問케하고 河北省主席于學忠氏의 責任問題 黨部의 北中撤退 北平及天津의 停戰協定區內編入等 十四個條를 要求하야 南京政府에 抗議하엿다 蔣介石은 ……

### N·R·A無効判決

米國大統領 루즈벨트氏의 產業復興法 第三條──大統領의 公正競爭規約決定權──에 對하야 二十七日 聯邦大審院은 右는 憲法違反이라는 判決을 내리엇다 右判決의 結果 產業復興法에 基하야 決定된 五百五十七規約은 全面的으로 無……

### 佛內閣總辭職

佛國政府는 財政의 窮迫한 法貨를 維持하기 爲하야 各方面으로 財政을 緊縮하고 議會에 財政全權을 要求하엿스나 下院의 反對로 三十一日에 總辭職하엿다 프랑당內閣 뒤를 이어 組閣의 大命을 밧은 뷔송氏는 一日에 組閣을 完了하엿는데 首相兼內相 뷔송、外相 라발……

### 印度에大地震

三十一日 밸루치스탄州퀘타市附近에 激烈한 地震이 이러나 約三萬名의 慘死者를 내엇다는데 同地方에 居住하는 住民의 三分之二가 死傷되엇다하며 ……

### 伊軍又復動員

伊太利와 에티오피아의 關係는 엄마큼 好轉되는 듯하엿스나 伊首相은 三十一日에 에티오피아가 最近에 再次軍備를 擴張하는 一方外國으로부터 武器를 購入한다는 口實로 三個師團에 大動員令을 下하야 伊國의 關係는 또 다시 危機에 瀕하게 되엿다

# 日本要求承認의 汪氏回訓到着

## 蔣氏依然不明

【電通天津二日發】確聞하건대 汪精衛氏는 何應欽氏의 報告에 基하야 日本의 要求를 全部承認한다는 旨를 回訓해왓나 그런데 蔣介石氏로부터는 通信杜絶을 理由로 아직 何等의 回訓이 업다고하나 右는 單히 口實이요 蔣介石氏의 排日意識을 如實히 證明하는것으로 注目할 必要가 잇다고 한다

# 于學忠氏免職에 中央政府意見一致

## 日本에誠意表示次

【南京一日發聯合】信賴할 筋에서는 一日蔣介石氏로부터 來하엿슨 情報에 依하면 一日蔣介石氏로부터 某種의 重要返電이 來하엿스므로 中央政府에서는 一日夜 重要會議를 開催하고 于學忠問題에 對하야 責任者인 于學忠氏를 免職하야 中國側의 誠意잇는바를 示할것이라는데 意見이 一致하야 于學忠氏에게 辭表를 提出시키기로 正式決定하엿다 爾余의 問題에 對해서는 情勢에 基하야 다시 愼重協議하엿는데 아즉 決定에 이르지아니한 模樣이다

# 于學忠氏退却과 張學良氏의意向

【東京電話聯合】北中國問題解決의 第一歩인 河北省政府首席 于學忠氏의 進退에 關하야 아직 駐中國官憲으로부터 決定的情報가 到着하지 안핫스나 于學忠氏는 自己保身에 對해서는 조금도 未練이 업는 모양이다 그러나 舊東北軍의 領袖인 張學良氏의 北中地盤에 對한 ……

## 英獨海軍會談 三日開會

【伯林一日發聯合】英獨海軍會談 開催는 四日의 豫定을 變更하야 三日午前十時부터 倫敦에서 開會하기로 되엇는바 右會談에 際해서는 去三十日 獨逸政府가 提議한 空軍로카르노條約의 事案도 協議될것으로 觀測된다

## 阿片諮問委員會 日本도參加通告

【壽府三十一日發聯合】壽府駐箚日本總領事 橫山正幸氏는 日本政府의 訓令으로 聯盟理事會의 阿片諮問委員會參加要請에 應한다는 旨를 通告하엿다

# 滿蒙外交會議

## 一日滿洲里서開催

【電通滿洲里一日發】待望의 滿蒙兩國第一回外交會議는 一日午後二時부터 元北鐵中學校에서 開催되엇다 이날 會場에는 滿蒙兩國旗를 翩翻하야 平和의 瑞詳을 表象하야 警戒嚴重을 極하는 中兩國代表는 緊張한 얼골로써 到着하야 …… 正面右側 外蒙主席代表 軍政部次長산보氏 以下各代表가 列席하고 左側滿洲國主席代表 興安北省長凌陞 外交部政務 司長神吉正一、軍政部員齊藤正利氏의 順으로 着席하고 背後에는 隨員等이 列席하자 井口通譯이 開會를 宣하고 兩國委員은 禮를 交하엿다 이어서 滿洲國主席代表凌陞氏起立하야 今回會商에서는 彼我兩國間의 諸問題를 友好的으로 處理하야 平和親善의 基礎를 作하고 實로 熱烈한 希望을 가지고잇스므로 각會商의 成果를 擧하도록 努力해주기를 바란다고 人事를 述하고 議事에 入하엿다

## 日曜氣配

◇株式=北中形勢待望에 見送이나 아직도 氣迷徘徊로 氣配不變

大新 八九、〇〇 東新 一三七、七〇
鐘新 一二六、五〇 日産 七七、九〇

◇期米=好順氣의 八月限은 아즉 實物이 相當히 잇엇스나 어느程度의 正米不足을 免키 어려워 七八月限의 朔 擴大될것으로 보이며 氣配不變

◇綿絲=小堅

米日爲替 前日比
賣 二十八弗九十八仙 八仙低
買 二十八弗九十五仙 九仙低

本紙夕刊四面

## 八面錄

◇春蠶基準價格을 二十三圓으로 協定되엇다고。그 根據는 生産費를 二百四十圓으로 잡은데 잇다는 것이라고。
◇日本內地서 一百二十圓 乃至 一百四十圓이 드는데 朝鮮에서 곱이 걸린다는 말은 좀 理解키 어려운 일。
◇日 蠶質不良、日 運賃必要、日 勞働能率不足云云。
◇果然 그러라고 하나 결코 그런것인가。
◇悠久한 歷史가진 綾光寺、大同門이 崩壞에 直面했다고。
◇平壤古蹟保存會、朝鮮古蹟保存會는 어듸갓노? 또 社會에 나의 社會 識者들은 뭇는가?
◇民族이 歷史가 업시는 行勢를 못한다면 古蹟 못가진 社會는 欺待바들 社會。

金 銀 白 金
株式會社 石福商店
東京市下谷區練塀町
振替東京六八八番 電話 九〇〇·五九〇·九二〇·二八〇

創立明治參拾貳年 倉庫業兼營
株式會社 朝鮮商業銀行
京城府南大門通二丁目百十一番地
頭取 朴榮喆
專務取締役 堀正一

巡査看守(講義錄)
朝鮮警務學會
京城府水標町

筆生
大阪天王寺 盛文社

고무靴界元祖
大陸고무
京城中林洞一五五 大陸고무工業株式會社
事務取締役 李圭□
總販賣部 京城鍾路
總販賣部支店 京城南大門通四丁目

浮石織
春夏節最適한衣次
本組合에서 左記物品을 直營工場에서 直接製造하야 各位는 一次試用하소서
生明紬(生紬)春布、春紗、紋明紬、生絲等
慶北榮州郡浮石面
織物製造 都散賣業 浮石紡織組合
振替京城二三、六〇六番

特許 S私設電燈
●電燈界에 一大脅威! 電氣界에 一大光明
本電燈과 石油燈과의 經濟的 比較
◎效果的 電燈인가는 注文殺到로 可知
特約店急募
株式會社 新光社 中北鮮總代理店
エス商會 京城

# 京釜線密陽驛에서 貨,客列車正面衝突

## 機關車客車等顚覆三名重傷

## 乘客엔死傷者幸無

【密陽支局電話】 일일밤에 경성을출발하야 부산(釜山)으로가든 려객차 제사렬차가 이일오전팔시이분에 경부선 밀양역구내에 드러올때에 전철(轉轍) 작업수의 인부가 포인트를 잘못하야 안쪽으로 돌진하여오든 부렬화물 제사십일렬차와 정면충돌을하야 일대폭음을내이면서 두렬차의 긔관차와 일 이등객차두대가 전복하고 기타차량은 전부탈선하엿다 제사십일렬차의 긔관조수 미곡용(梶谷勇)은긔관차에깔리어중상을입고 려객 제사렬차의 긔관사와조수도 중경상을하엿다 그러나 승객중에는 다행히 피해가업섯다 대파한긔관차의 정리와선로복구공사는 보선구(保線區)소방대와 농잠(農蠶)학교 생도의 응원으로 응급수리를하는중으로 현장은 대혼잡을일우엇다

### 救援列車가急行 / 連絡船은乘客零星 / 히까리乘客徒步連絡

【密陽釜山電話】 밀양역에서 렬차정면충돌사고를 복구하기 위하야 이일오전구시이십분에 부산철사무소 초량역(草梁驛)으로부터 구원렬차를 현장에급행시켯다 그리고 현장은 방금 되도리운전을 하고잇는데 사고를내인 제사렬차와 그뒤를이어 현장에 다인 급행렬차 히까리(光)제이렬차의 승객은 현장을도보로련락하얏는데 이일오전십일시 삼십분에 부산을떠나는 관부련락선은 이두렬차의 련락을기다리지안코 제시간에떠낫기때문에 승객은 겨우오십팔명이엇다

### 노조미는 時餘延發 / 곳平常化할터

경부선밀양(密陽)역 구내에서 긔차충돌로말미아마 선로의복구공사관계로 이일오전칠시반에부산(釜山)을떠날 특급 노조미는 약한시사십분을 늣게떠낫다는데 경성역에 도착하기까지에는 다소회복할터이나 약간지연될모양이라한다

### 車庫에發火 / 機關車三臺燒失 / 損害三萬五千餘圓

이일오후 한시경에 함남흥남읍 호남리(興南邑湖南里)에잇는 신흥(新興)철도건항(乾港)역 구내 긔동차차고로부터 불이나서 목조차고한채와 긔동차네대를전소하고세시에진화하엿는데그손해삼만오천원에달하며 경상자한명을내엇다 그리고 원인기타는 방금 조사중이다

### 鎭江山에서 巡査가被擊

【安東一日發聯合】 일일오후세시삼십분경안동진강산(安東鎭江山)의중턱림제사(臨濟寺)산문압헤서부근을 경계중이든 안동경찰서복도(福島)순사에 돌연세명의로병이덤벼서 서로격투한끄테복도순사는목과외편배에 탄환이마저 잡버지자 로병들은복도순사의권총을빼서가지고 도망하엿다는급보를밧고안동경찰서에서는곳비상선을펴고 로병을추격중이다 그런데복도순사는 마칠병원에서치료중인데 생명에는별이상이업슬모양이다

### 朝郵無電技師動搖

선박승조긔사구락부(船舶乘組技師俱樂部) 본부 미산(米山)씨는 일주일전에 경성에도착하야 조선우선(朝郵)소속의승조 무선긔사(無線技士)를대표하야 조선우선당국에대하야 선박의무선부(無線部)를 갑판부(甲板部)로부터 독립할것, 주임(主任)무선긔사대우를 현재보담개정할것, 무선승조원의 청가(請暇)긔간을 현재사개월에서더욱연장할것, 증봉(增俸)의대우개선의네가지요구를 제출하고목하절충중인데 조선우선회사당국에서는 이것은작년팔월쟁의당시에 해결된문제를재긔한데 불과하나 다만증봉(增俸)문제만은 당시 현실률준채로 아직것 해결치못한것임으로 목하 그실현을 준비중이라고 대답하엿다 한다

### 東萊中繼로 放送을改善

조선방송협회에서 전부터허가신청중이던 동내무선중계소(東萊無線中繼所)는 수신소 신ㄴ부로제신국에서 정식으로인가되엿다 이중계수신소는 일본내지의 전파를수신하야 유선중계(有線中繼)로 경성(京城)과부산(釜山)의 두방송국에 송신되는것임으로종래의경인선 주안(朱安)중계수신소 보담도 지리적으로접근한관계로 잡음등이 하고의공전방해(空電妨害)등을 현저히 감쇄할수가잇다 이로인하야 명랑한일본내지의 중계방송이청취될것인데 대개혀이 칠월에오는때에 수신이개시될모양이다

# 開原遼河沿岸 農民飢饉漠甚

## 百餘農民이警察에殺到

【奉天】 봉천성개원현(開原縣)제오구로하연안(遼河沿岸)일대와로 빈촌(貧村)과지구둔(支窮村)의 농민들은 작년수해로인하야 먹을것이업서 모자그대로전부긔아선상(飢餓線上)에헤매이게되여 현당국에서 적치하여온고량(高粱)식가 천여원어치를 배급해주엇든바 최근에이르러 경접생활에 중지를박게되므로지난이일 오전에 경 일백이십여명의 만주인농민이 당지경찰본부(警察本部)경찰서에살도하야 울며불면서 먹여살려달라고 아우성을치며 탄원한바 동서장의간곡한설유로 군중을진무식힌후 구농회장(農會長)과 상의한결과 농회로서 고량을구입하야 매명에게삼두식배급하여주고 해산식혓다한다

# 百餘의共產軍 討伐隊에게大破

## 通化縣高麗城子에서激戰

## 屍體三十餘個를遺棄

【奉天二日發電通】 통화현(通化縣)을 중심으로 폭동을이르킨홍군(紅軍=共產軍)은 토벌대에게 맹렬한 추격을 바더도주하엿는데 그들의약백명이일단이되여 로룡강산맥지대(老龍崗山脈地帶)의산골에 도주하려하고잇든것을 탐지한 령목(鈴木)경비대 소속 복전(福田)○대는 지난삼십일밤중에고려성자(高麗城子)를 출발하야그들의퇴로를 막고서오전팔시반에 단번에 공격한때문에그들은 시체삼십여개를 남겨두고 또다수의부상자를내고서 도주하엿다 그들은중앙에 갓치경찰대를 습격하야경찰복을 량탈하여입고 병기도우수한것을 가진유력한 홍군이엇는데 복전○대는 다른토벌군과련락하야 다시추격하는중이다

### 桓仁서도衝突 / 軍曹가負傷

【奉天一日發電通】 수원(水原)경비대에속한 대서(大西) 승마대는 일일오전두시에환인(桓仁)을 출발하야환인 북야구(北野猪溝)에서 청산호(靑山好)가 거느리는 비적과 교전하야이를 격퇴하엿다 이전투에산본(山本)군조는 중상을입고 이일아츰 봉천(奉天)위수병원(衛戍病院)에 입원되엿다

### 印度地震地에 戒嚴令宣布

【퀘타一日發聯合】 영령(英領)「벨루치스탄」수도「퀘타」를중심으로한 진재지일대는 아주혼란상태에 빠저서 일일에드듸어계엄령이선포되엿다고한다 일일오후

# 對岸情報機關 大擴充計畫

## 間島와東邊道一帶에 / 總督府明年豫算計上

경무국에서는 명년도부터 평북 함남북세도의 국경에배치할경관의 대증원과 대안의정보긔관 중에대한 조사를하고잇서 명년도예산에는 요구를하게될터이라한다 최근의국경일대는 무장단피 공산군이 직접침입할뿐아니라 대안에거주하는 조선인부락의습격이 빈빈하며 그 영향은 직접 조선국경지안에 밋치게되야 국경일대의 치안은 항상위협을늣기게됨으로 현재와가티 소수경관으로서는 조선내의 침입을방지키는 곤란한 터이라한다 더욱 국경대안의 무장단과공산군의 상황을보면 일조일석에로 범하여버리기 어려울뿐 아니라 도리혀 그들의세력은 점차확대되는듯이 보힘으로 동변도(東邊道)와 간도(間島)일대에 총독부의정보긔관을 확충하는동시에 만주국경찰과의 련락을 종래보다 적극적으로 긴밀히하며 도경관을대증원하야 국경삼천리 제일선에 긔설주재소와 경관출장소의수를 증가하고 새로주재소와출장소를 신설하야 일층경비를 강화하리라는데 압록강과두만강연안국경에 배치하리라는 진용을가지게될터이라한다

### 讀書會關係로 甘浦에서檢擧

【慶州】 경주서에서는 사건의검거 선풍에뒤니어 전거되갑포(甘浦) 향동회(鄕同會)독서부책임자로간 덕오(金德五)등의취조에 의하여 주되여 경도(京都)서 압송되여 갑포(甘浦)에서 청년들을검거하여취조를 진행중이라한다

### 羅紗窃盜專門 / 妓生과同棲 / 被害數千圓

종로서사법계에서는 삼십일밤에 시외홍제리(弘濟里)이백이십삼번지 전과일범리복성(李福成)(二七)을인치하고 취조중인데 그는지난이십팔일 오전두시경에시내남대문통삼정목청목(靑木)라사점에 침입하야 라사백원어치를 훔처냄을 위시하야 라사등속만절도한것이 열다섯건가량으로서 그피해가 수천원에 달하는범행을자백하엿다 이러케 절도질한 돈은 전부방금동서생활을하는전기생 림옥선(林玉仙)(二二)에게공제하엿다는것이다

# 鹹水排出全然無望 六百町步移秧不能

## 洛東江一川式工事餘禍로

## 金海麥島里農民束手無策

【金海】 경남김해군대저면맥도리(大渚面麥島里)에서는 낙동강일천식하천공사(洛東江一川式河川工事)가된후로 염수배출이되지못하야 이앙긔(移秧期)를 압둔오늘에 일반주민들은 엇지할바를 아지못하고도청군청으로단이며금년농작을 바랄수업는 륙백여정보에국고보상(國庫報償)을 요구한다는것은 긔보하엿거니와 루차나ㄷ군당국에 주민들이 진정한결과 경남도 토목과 에서현금 일천오백원으로서 발동기(發動機)칠대를 구입하야맥도리 하류지대의물을퍼서모판을한다고 벌서일주일전부터 물을퍼서, 파종을하엿스나, 그여시물이염수관계로모가 발아할수업스며, 발아하엿든 모도하루만날이조이면전부말르는바 지금현상으로보아서는맥도리 륙백여정보에는 하천공사로인하야 농작물은 금년뿐만아니라, 몃해까지라도 염수기운이빠지기는 어려운바 이곳주민의 생활은과연 말못할참경에빠저잇다

# 大工場地帶가될 西平壤普通平野

## 三百萬圓運河開鑿工事擴大

## 大汽船도出入可能

【平壤】 조선에서제일가는대공업도시로 약진하고잇는 평양의압날을위하여 평양시가의 북서(北西)를흐르는 보통강(普通江)을개수하여 일대공장지대를 설치하려는 공사는 그일부로서 발서제삼차궁민구제사업으로 칠십만원을들이어 작년부터 공사에착수햇는데 평양토목출장소에서는 명십일년도부터 본격적으로 개수공사에 착수코저 준비를진행중이다 긔정의개수계획의일부를 변경하기우하여실지측량중이나거의종료되엿스므로 최후의계획안을세워총독부에신청하게되엿다 이것은 총공비삼백여만을 투입하여 서평양역북방에서 일직선으로 남쪽려병장에 향하는 운하(運河)를 뚤으고보통강을메워버린후 운하와 평양시가의중간에 총면적 삼백오십만평에 달하는 공장지대를 설치하고또그가운대를 꾀통하는 운하를 뚤으고저하는것이다 현재부터 벌서공장지대난에빠진 평양의발전으로보아이것의 실현을 대망하고잇는터이다 또한대동강 개수의일부로서 공사중의운하개착이 완성되면평양시내까지 삼백도급의조긔선이 자유로 입항할수잇게되므로 평양토목출장소에서는 준공을기다려 대동강하류의 개수공사를 행하여 수심을 늘니어 평양에서 약 삼마일(哩) 하류까지 천도급의 긔선도 입항을 자유롭게 하는동시에 보통강개수에의하여 공장지대 하류인대동강과 보통강의합류 지점에설치되는「인너-하-버-」(內港)에하양장(荷揚場)을설치하여긔선의정박지(碇泊地)로한호수륙량방의편을 자유롭게할수잇는 공업도시를만들기에 진력하기로 되엿다

乳菓滋養の親玉 松の實キャラメル

### 中央保育學父兄會

시내 서대문정 중앙보육학교(中央保育學校)에서는 신교장임영신(任永信)씨취임이래 가정과학교와의련락을 원활히하기위하야 오는륙일오후네시 동교강당에서학부형회를 개최한다고한다

### 天氣豫報 曇、驟雨

高氣壓 北海道로부터 日本及日本海에떠지고잇고 蒙古方面의氣壓은돕다 低氣壓은 黑龍江의中流七五六미리의것과 天津附近의七五三미리의것이가티東進하고잇다 全朝鮮은 흐리고 바람은 弱하다 明日은흐리고驟雨가잇슬模樣이다

昨日氣溫最高 二九、〇
今朝最低 一五、七
本日正午 二一、九

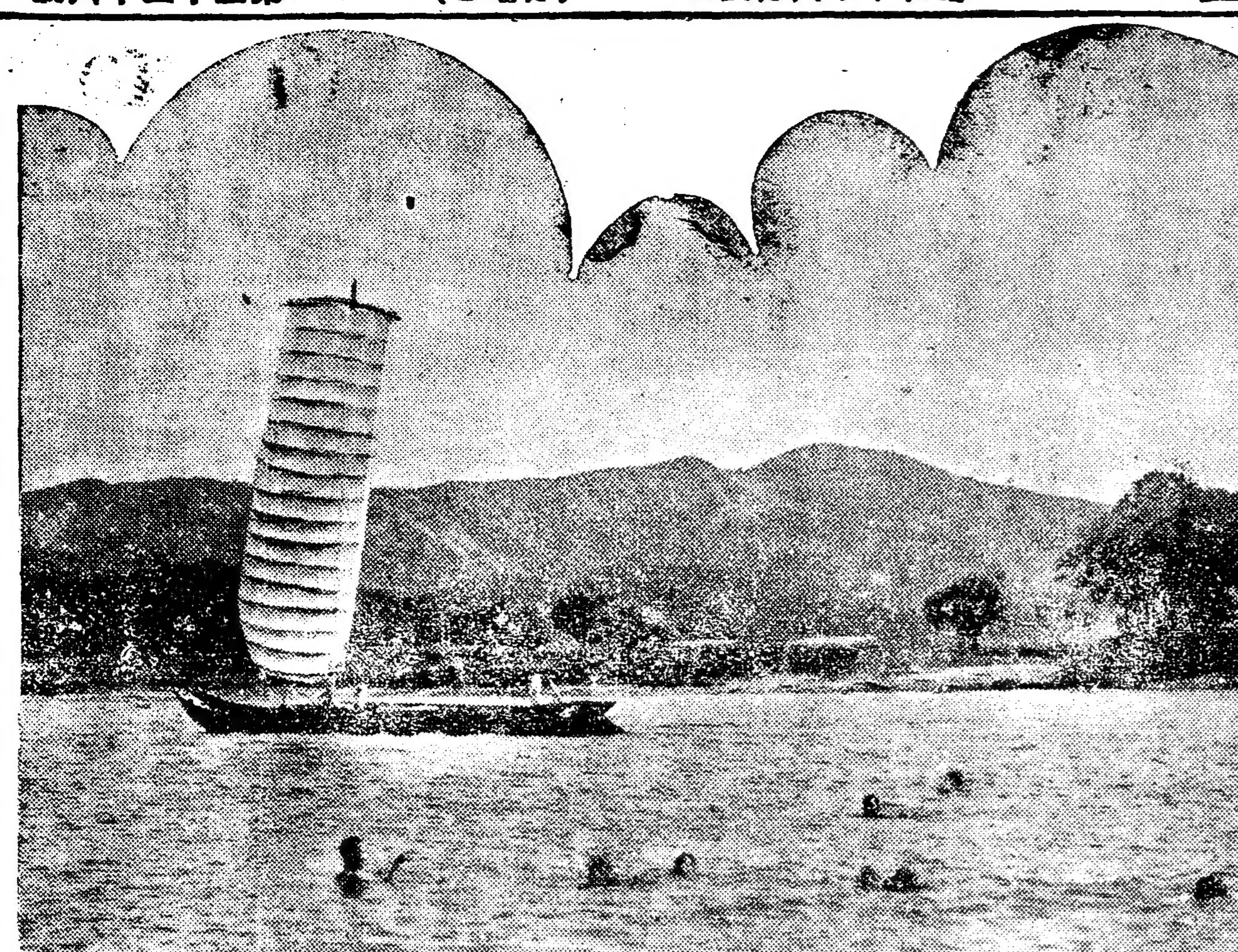

◇江上의凉味…금일한가에서

# 運動競技欄

## 六對零으로 京城軍大勝

### 全日本蹴球選手權大會 / 準決勝對名古屋戰에

【東京支局電報】 明年伯林올림픽蹴球參加를 目標로 그第一次豫選이라고 볼수잇는 第一回全日本綜合蹴球選手權大會 第二日準決勝戰인 京城蹴球團(朝鮮代表)對 名古屋高等商業學校(東海代表)戰은 二日午前十一時半부터 神宮球場에서 名古屋高商킥어프로 開始한바 前半에 京蹴二點을 先取하고 後半에드러가 京蹴壓倒的優勢로 連續四點을 더너허 結局六對零의大差로 京城蹴球團快勝하야 最後決勝戰에 日本의强豪文理科大學팀(關東代表)과同午後三時에 對戰할터이다

京蹴 6 {2…0 / 4…0} 0 名古屋

### 文理大決勝에 關西大學敗

【東京電話開通】 全日本綜合蹴球大會第二日=前日의第一回戰에北海道帝大를이긴文理科大學과仙臺삭커팀을이긴 關西大學의準決勝戰은 今二日午前十時부터神宮球場에서 行한바 結局三對零으로 文理大팀이得勝하야 決勝戰에 京城蹴球團과 對時케되엿다

文理 3 {3…0 / 0…0} 0 關西

## 一九三四年의 徐君戰績

### 世界六位되기까지

우리의至寶 徐廷權君이 堂堂히世界뺀탐級第六位에 列하엿다함은旣報한바어니와 뺀탐級世界選手權保持者알·부라운(파나마)、석스트·에스코바(뉴욕)、스피-디-·다드(比)、바브로·다노(로스안젤스)、영·토미(比島)에버금가는名實共히 世界一流에參列되엿다 君이 世界第六位를占하기까지의昨年(一九三四年)한해동안의 赫赫한戰績을紹介하면 다음과가트며 그中에도 世界第三位의「스피-디·다드」(比)를KO시킨것이 눈에띄인다

◇一九三四年度戰績
▲一月一日 바부로·다노 敗十回
▲二月九日 리돌코·뻬조 敗十回
▲二月廿一日 스몰·몬타 勝十回
▲三月廿一日 베비·바르모 勝十回
▲三月卅一日 베브·르리스카 勝十回
▲五月廿九日 맨티·마데소 勝十回
▲六月十五日 영·토미 無勝負十回
▲七月十三日 영·토미 無勝負
▲八月十日 루-·사이카 敗十回
▲九月廿一日 스피티·다드 敗十回
▲九月廿八日 스피-디·다드 KO勝三回
▲十一月十九日 베비·퀀타나 敗十回
▲十一月三十日 베비·퀀타나 敗八回
▲十二月四日 딕크·리부란디 勝八回

## 專門學校 庭球리그

### 第二日의戰績

朝鮮專門學校庭球리-그 體育聯盟主催의 專門校庭球리-그第二日은 今二日午前十時부터 總督府코-트에서 열은바 이날夕刊마감까지의戰績은 다음과갓다

高農 15 — 12 高工
○ 安藤·白石 4—0 栗田·島井 ×
× 李淳·尹錫崇 3—4 酒井·田原 ○
× 相原·林一 1—4 谷英·安井 ○
× 木本·內田 3—4 高井·宮內 ○
○ 朴龍川·角桓 4—0 金容起·朴鐘洙 ×

法專 15 — 11 高商
× 吳陽星·田正秀 1—4 向井·三宅 ○
○ 李誠來·朴鎔 4—1 德田·薄 ×
○ 太完善·崔德烈 4—0 安·東 ×
× 李輔來·崔成虎 2—4 野田 ○
○ 朴砂永·金麟 4—2 葛田·白井 ×

高商 11 — 16 齒專
× 德田 3—4 天農 ○
○ 野田 4—2 金東根 ×
× 葛原 4—2 金性度 ○
× 江崎 4—4 早瀨 ○
× 白井 0—4 鈴木·飛永 ○

高工 13 — 14 醫專
× 金谷·朴洙 1—4 越部 ○
× 高井 1—4 大北 ○
○ 安宮·谷內 4—0 杉原 ×
× 酒田 1—4 曾我·恒吉 ○
○ 柴島·井原 3—4 承宰·李田 ×
○ 田井 4—2 半田 ×

○ 白三宅·井 4—2 朴三烈·吉田 ×
× 林安·東 0—4 吉田·井 ○

## 新人卓球

### 午後一時까지戰績

鷄林卓球俱樂部主催의第二回全朝鮮新人卓球大會는 二日午前九時부터京城府民館에서 參加選手百三十六名의超滿員으로熱戰을展開하엿는바 이날午後一時半까지의戰績은다음과갓다

【第一回戰】
× 大上 0—2 水島 ○
○ 金本煥 棄 朴鐘一 ×
× 江口 棄 深雄 ○
○ 洪允基 棄 牧山 ×
○ 上田 2—1 李啓宣 ×
× 上原 棄 甲斐 ○
× 柴田 1—2 黃明益 ○
○ 江口 棄 朴在軾 ×

【第二回戰】
× 奇海秀 0—2 金秉順 ○
× 長谷川 棄 妹尾 ○
○ 朴在轍 2—0 永岡 ×
○ 鄭禎葉 棄 金龍雲 ×
○ 邊龍煥 2—0 崔炳夏 ×
× 李孝善 棄 金岡木 ○
× 李調世 0—2 尹甲童 ○
× 金雄 0—2 尹老 ○
○ 海津 2—0 黃文駿 ×
○ 武田 2—0 李仁善 ×
○ 金眞夏 2—0 金漢龍 ×
× 西崎 0—2 田中 ○
○ 中原 2—0 閔泳九 ×
○ 黃昌潤 棄 邊松 ×
× 遠矢 0—2 李順術 ○
○ 水島 2—0 金煥 ×
× 小坂 棄 直野 ○
○ 河龍禹 2—0 小柳 ×
× 李龍求 0—2 片岡 ○
○ 岩井 2—0 鄭湖烈 ×
○ 李起濬 2—0 後出 ×
○ 朱連吉 2—1 柳太洙 ×
× 權正榮 棄 庄司 ○
○ 鄭安錫 2—0 李澤商 ×
○ 柿崎 2—0 西尾 ×
○ 金木 2—0 金漆 ×
○ 金斤銀 2—0 池潤榮 ×
○ 安必烈 2—0 李漢城 ×
○ 高橋 2—0 早田 ×
× 康斷宋 0—2 若林 ○
× 深堀 0—2 洪允基 ○
○ 李東憲 2—0 小井 ×
○ 徐延沃 2—0 鹽堂 ×
○ 洪思根 2—0 吉田 ×
○ 富田 2—0 渡邊 ×
○ 仲尾次 2—0 田鎭玉 ×
○ 邊竹 2—1 白濟 ×
× 任壽萬 0—2 近藤 ○
○ 千葉 2—0 李鋼瑞 ×
○ 早川 2—0 金俊鉉 ×
× 李甫辰 棄 朴吉岡 ○
× 原 0—2 金時虎 ○
× 洪淳復 1—2 龜山 ○
○ 吳點成 2—1 岡本 ×
○ 長瀨 2—1 沈啓澤 ×
× 李聖求 棄 近藤 ○
○ 甲斐 2—0 上田 ×
× 吳萬植 1—2 閔寬總 ○
× 後出彥 棄 和田 ○
× 漆島 0—2 朱道東 ○
× 赤門 1—2 劉泰榮 ○

【第三回戰】
○ 金秉順 2—0 妹尾 ×
○ 朴在轍 2—0 鄭道東 ×
○ 邊龍煥 2—0 金岡本 ×
○ 尹甲童 2—0 尹慶老 ×
○ 海津 2—0 武田 ×
× 金眞煥 1—2 田中 ○
○ 田中 2—0 金容喆 ×
× 中原 0—2 黃昌潤 ○
○ 李順 2—0 水島 ×
○ 直野 2—0 河龍萬 ×
× 片岡 0—2 崔龍旭 ○
○ 岩井 2—0 李正瀋 ×
朱連吉 — 熊龍
○ 鄭安 2—0 柿崎 ×
○ 金木 2—1 金斤銀 ×
○ 黑松 2—0 桂田 ×
× 柳田 0—2 金谷喆 ○
× 尹亨泰 1—2 趙洋旭 ○
○ 金珍八 2—0 浦沼 ×
○ 鄭貞海 2—0 信太 ×
× 浦邊 棄 猿渡 ○
○ 古市 2—0 朴鎭八 ×
× 金石信 棄 劉宗國 ○
○ 嚴基潤 2—0 篠井 ×
× 淸成 0—2 菊池 ○
○ 黃明益 2—0 江口 ×
× 安應烈 0—2 早田 ○
× 康晰榮 0—2 洪允基 ○
○ 李東憲 2—0 徐延澤 ×
× 洪思根 1—2 富田 ○
○ 仲尾次 2—0 邊竹 ×
○ 閔完植 2—0 和田 ×
○ 朱道榮 2—0 劉泰榮 ×
○ 金容喆 2—1 趙連旭 ×
○ 金珍八 2—0 鄭寅海 ×
× 猿渡 0—2 古市 ○
× 劉宗國 棄 嚴基潤 ○
○ 菊池 2—0 黃明益 ×
○ 近藤 2—1 千葉 ×
○ 早川 2—0 朴吉回 ×
× 金特虎 0—2 龜山 ○
○ 吳點成 2—0 長瀨 ×


**當選謝禮**

本人等이 今般興南邑邑會議員에 當選되엿슴은 全혀 有權各位의 後援에 依하야되엿슴으로 紙上으로 敢히 謝禮하나니다。

興南邑會議員 (無順)

速水源治 赤川正三 坂元林兵衛 新田貞二 文近炯 白井一行 崔鳳元 西澤茂市郞

**洪錫厚診察所眼鏡部**
檢眼 無料
檢眼 洪錫厚博士擔任
京城鍾路靑年會館 電光二二二八
主任 曺秉學

各種天幕日覆荷車雨覆防水雨衣宋內裝飾一切
各種帆布防水布加工品一式及各種寢具製作販賣
泉商會テント部
朝鮮京城府竹添町一丁目九七番地
電話光化門五一七一番·振替京城一七九九二番

正式國旗 タオル 徽章 全般製造卸
京城黃金町三 大久保眞敏商店
カタログ御申越次第送呈

都會散賣
鑛山用藥品 工業藥品 衛生材料 醫療器械 處方調劑 醫療藥品 有名賣藥
山崎仁壽堂
京城府鍾路四丁目 電車交叉點
電光化門二五六番 振替京城八〇八番

廣告 本人이今月二十五日附南烈二字의楕圓形黑角印章을遺失하엿기一般은見欺가無토록注意하시압
昭和十年五月二十五日
全北扶安郡下西面石上里 白南烈

外科 X光線
京城鍾路三丁目十六 (入院室完備)
醫學博士 鄭求忠
電話光化門六八五番

投網 釣具
優良品
四分目 二尋 十圓
五分目 二尋 八圓
絹絲麻絲製各種 釣針釣絲繼竿 鳥捕網各種 (定價表無代進呈)
漁具製造卸商 京城府黃金町四丁目 海鮮商會
振替京城二〇五七九

外科 肛門病科
入院室全部独房 스팀設備
醫學博士 朴昌薰
電光一四五二(醫院) 一三三五(自宅)

Columbia
新民謠 시집가는님 姜弘植
傑作盤 老怨曲 高一心
레코-드番号 四〇六一
製造發賣元 株式会社日本蓄音器商会
콜럼비아레코-드

家傳秘方 和樂의元素 調經液
婦人病赤白帶下症과特히產後諸症及食慾이不進하야發育不完하신姊妹는一次試用할지어다
調經液定價三圓、送料五十二錢海外六十二錢
發賣元 調經液 神香膏 本舖 京城黃金町四一 勉堂商會
振替京城一七一八五番
特約店代理店募集
(說明書請求次第進呈)

訃告
吳錫大親東益公以宿患不幸於當日午前一時別世 茲以訃告
昭和十年五月卅一日
護喪 嗣子 次子 兄 弟 姪 長孫
發靷日 葬地

조흔싸움 먹으라니까… 헐스 はれやか

# 忠南道內小作爭議 今年드러千件突破

## 貧弱한小作人의주머니를떠 調停申請費만二千圓

【公州】소작료과적소작탐이라는 농지령이실시되자 각지에서 소작쟁의는 격증하는 현상이라함은 세인이주지하는바이어니와 공주지방법원과 군청소작쟁의권해위원회에 조정신립된 건수는 지난일월이래 오월이십일일 까지에 일천여건으로 이에대한소작인이 소비하는비용은 래빈숙박료는고사하고 조정신립의 호출비우세로 일건에 일원오십전과 대서료까지 이원평균으로계산하면 천여원에달하리라는바쟁의리유의 대부분은 지주사음배의무리작권 박탈에 기인함이라한다 전긔건수중해결을 보게된것은 불과반수미만이라는바 방금동번긔에관계 소작인은 극히불안중에잇다한다

### 鐵道延長等陳情

【盈德】경북영덕군(盈德郡)관민유지 오십여명은 문(文)권(權)양도회의원을 선두로본도아부내무부장(本道阿部內務部長)내영시찰을긔회로 지난삼십일오후륙시경에영덕군청에서 축산(丑山)대진(大津)축항을위시하야 좌기십여건을진정하엿다는바 일반군민은 진정이주효하기만기대중이라한다

陳情要項

一、丑山、大津兩港築港에關한件

一、野外道路開設에關한件 盈德 蔦浦間(二里)江口 下洛間(一里)丑山 景汀間(一里)丑山 大津間(一里)

一、江口橋架設에關한件

一、道路昇格에關한件 丑山、陶谷間、大津、寧海間、寧海、英陽間

一、林產道路開設에關한件 江口、玉溪間、蒼水面、新基、梧莊間

一、鐵道敷設에關한件 慶北線延長、東海岸線延長

십팔일부터 삼십일까지 삼일간 개최하엿는바각지용사의다수래참으로공전의성황을이루엇다고한다

### 權相牧氏美擧

【英陽】영양군일월면주곡동권상목(日月

# 法規上理由라고 人員減縮을命令

## 二十餘兒童은배울길일코彷徨 淮陽警察當局에서

【淮陽】회양군란곡면조동리 남조영성학원(淮陽郡蘭谷面槽洞里永盛學院)은 동리학산수리계(鶴山水利契)를 비롯하야 유지들의열성으로 배움에굶주려 헤매이는 무산아동의문맹을 퇴치하기위하야 동학산수리게에서는학용품까지주어가면서 꾸준히게속하여오든바 사방에서 몰려드는 남녀아동수가 오십여명에달하야 일반은 그들의혈성적사업에 칭송이자자하여오든바 경찰당국에서는 얼마전에법규상 삼십명이상을수용할수업다는리유로 이십여명아동에게는 퇴학을명하므로 부득이 학교당국에서 퇴학을시켯든바 그들아동은 방금배움의 길을이러버리고 방황중이라한다

# 稅署落成祝賀에 旗行列이問題로

## 學父兄席에서波瀾

【尙州】경북상주공립보통학교에서는 지난이십륙일 오후한시부터 동교대강당에서 학부형회가 열리엇섯는데 작년도결산보고와 신년도예산을 통과하고 임원선거가 끗난후 기타사항에 들어가서 동회평의원인 강호(姜鎬)씨가 이러나서 지난사월십구일부터 삼일간 당지세무서(稅務署)신축락성긔념으로 주류품평회(酒類品評會)가 열리엿섯는데 그때 상주읍내에잇는 농잠학교와 녀자보통학교 소학교등 생도전반이 긔행열(旗行列)을하야 세무서락성에 축하하엿다함은일즉이 조선을통치하는 총독부청사락성에도 생도들의 긔행열은 업섯스며 주류품평회의축하라하더래도 해독이 만흔술품평에긔행열이불가한바 전생도총동원하야써장사의행렬을함은 필경감독관청인 군, 도(郡、道)의 명령이 잇섯슬터이니 학교장은그 경과와 내용을 총회석상에서밝하여달라하자 장내는 자못긴장하여동의찬성이 일어나자학부형회장박정현(朴正鉉)씨의 말유함도듯지아니하게되야 필경학교장의답변이 잇섯는데그내용은읍내학교장회(邑內學校長會)가잇서서 그회에서 모도조타고찬성함으로 자긔도따라 찬성하엿다는답변이 잇슨후무사폐회하엿는데 금번도의신임역원은아래와갓다한다

會長朴正鉉 副會長朴東和 幹事 黃信五 崔海圭 朴重夏 [illegible] 宅 評議員金德周 石鉦基 金大福 李晚鉉 金永系 韓桓 趙慶善 姜墉 朴晩相 崔尙善 金聖壽 文鍾華 林永雨 徐相烈 金晚洙

### 道路賦役에 面民非難藉藉

【水原】수원군일형면구역(水原郡日荊面區域)에서는 춘긔행사로 방금 실시하려는 도로부역에대하야 동면민일동의비난이 자자하다는데 그내용을들으즉 면당국에서는 방금농번긔(農繁期)에 농민들은 눈코뜰사이도 업슴에 불구하고 그다지시급을 요하는것도안닐 도로부역을 명령한다는바 면민들은 당국의무정견한처사에 불평이만만하다고한다

# 李、張兩氏의引受로 中央學院에曙光

## 不日間校舍新築

【咸興】함흥부본정(咸興府本町)에잇는 사설 중앙학원(中央學院)은 지금으로부터 십이년전에 현원장 한흥(韓興)씨의 발긔로 창립된이래 순전히 무산아동(無產兒童)과 학령초과아동등의 유영긔관으로 가진고초와 신산을 겪거가면서 오백여명의 다수의 아동들을 수용하고잇는 실로함흥시민에게 대하여는 유일무이의 귀한존재로 되여잇스나경비부족으로 유지가 곤난하든바금번 함흥유지 리하원(李夏源)장윤하(張潤河)량씨가 전책임을지고 동교를 인수하게되여 불원에 교사도 신축회장할 계획이라는데 일반은 동교의 전정에 긔대가 크다고한다

# 漆谷에麻疹猖獗

## 死亡乳兒百餘名으로 一般家庭은戰戰兢兢

【倭館】경북칠곡지방에는 요지음 마진(麻疹)이류행하야 유아의사망자가 매일사오인이나 속출하고잇다는데 현재신음하는아히도 상당히만허 일반어린이를 가진가정에서는 전전긍긍하고잇다한다

### 玉山脚戲會盛況

【玉山】상주군공성면옥산(尙州郡功成面玉山)에서는 시민 주최와소방조후원하에 각희대회를 지난이

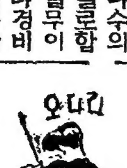

### 二日(日曜)

◇午後六時三〇分童話 황금새 金福鎭

◇同六時五五分 心出開設講話 어린이로도라가자 梨花女專敎授 金仁泳

◇同八時 歌曲 一、界面酒擧 二、弄 三、羽樂 四、羽界樂 五、編 金春姬 李桃紅 洋琴 金相淳 大笒 金永根 杖鼓 金一宇

◇同八時三〇分 伽倻琴散調와倂唱 一、散調 (가) 진양도 (나) 중모리 (다) 자진모리 二、倂唱 (가) 短歌春夜歌 (나) 唱劇調 水宮歌 丁南希 鼓手 池龍九

◇同九時 合唱 一、지름지름…모리손作曲 二、아─사랑스러워…올스作曲 三、神聖한主님…프랑크作曲 四、내어머님…호스버作曲 五、主를讚揚하라…스말트作曲 貞洞讚揚隊 指揮 尹聖德 伴奏 金永義

◇同九時三〇分 音律 一、仕館風流 二、步虛子 奚琴 趙奉石 大笒 金一璧 細笛 李点龍 杖鼓 金一宇

### 三日(水曜)

◇午後〇時五分 하와이안기타ー音樂 一、칼리나·월츠 二、알로마 三、온스타나 四、코코히 五、幻想과꿈 六、봄의歌曾 七、푸른하날 하와이안뮤─직·클럽 指揮 張明浩

◇同一時 衛生講座 兒童의齒牙衛生 漢城齒科醫師會會長 咸錫泰

◇同六時三〇分 兒童劇 즘생의나라 配役 바둑이(개)…吳敬子 갈둥이(개)…鄒慶和 고양이…吳敬喜 닭…金淑子 복동어…趙敬教 복동아버지…柳河宗 外合생들 牧丹會會員 指揮 南基薰

◇同六時五五分 經濟解說 貿易과産業의關聯性 朝鮮中央日報編輯次長 裵成龍

◇同八時 農村講話 (總督府囑託山崎延吉) 齊家의要道(一) 譯講·金玉鉉

◇同八時三〇分 唱劇調 一、短歌 天下泰平 二、唱劇調 沈淸歌中 泛彼中流 宋萬甲 鼓手·丁元燮

◇同九時 山念佛其外 一、山念佛 二、孔明歌 三、京西巨里 四、朴淵布瀑 五、방아타령 六、楊山道 柳開東 白牧丹

◇同九時三〇分 連續古談 天中府 (一) 申鼎言

### 四日(火曜)

◇午後〇時五分 舞踊曲 一、念佛 二、打鈴 三、신아위 四、足거리 奚琴 池龍九 大笒 方龍鉉 細笛 李日善 杖鼓 韓成俊

◇同一時 文藝講座 東京劇壇의近況 柳致眞

◇同六時三〇分 童話 一、齊唱구름 二、同電話 三、同으로하수 四、獨唱제비못 五、齊唱바다 六、同갈매기 七、獨唱매암이새시 八、同깜박이별 九、齊唱사공아버지 金剛會會員 指揮 兪富金 伴奏 趙一葉

◇同六時五五分 課外講座 哺乳動物과人生(一) 養正高普 金敎臣

◇同八時 農村講話 (總督府囑託山崎延吉) 譯講 金玉鉉

◇同八時三〇分 一、寧邊歌 二、달거리 三、青春歌 四、사발歌 五、唱夫打鈴 六、노래가락 短調 李眞紅 崔壽成 細笛 高載德

◇同九時 피아노獨奏 (레코ー드演奏) 一、即興幻想曲 作品六六…쇼팡作曲 二、세빌리아…알베니스作曲 (마그다、칼리야메로) 三、가려안진꿈…드뷔시作曲 四、月光의露臺…드뷔시作曲 五、그라나다의黃昏…드뷔시作曲 六、月光…드뷔시作曲 (코ー프란드)

◇同九時三〇分 連續古談 天中府(二) 申鼎言

### 曆

六月三日 (月) 舊五月建壬午(大)初三日

庚戌·金·心·執

●祭祀·嫁娶·移徙·裁衣動土上樑 巳時·安葬에宜함

▲芒種 七日(舊五月初七日)

▲夏至 二十二日(舊五月廿二日)

# 龍岡郡下大山火

## 赤松一萬餘株가燒失되여 損害額은六千餘圓

【鎭南浦】지난이십팔일 오전열한시경 룡강군룡강면오작리(龍岡面烏鵲里)화장산(花莊山)에서 불이나서 약오정보가량을 연소하고 부근사람들의 노력으로동일오후여섯시경에야 진화되엿는데십오륙년생적송(赤松)일만사천오백여본이 사러젓슴으로 손해가약륙천여원이된다고하며 원인은나무하러갓든진남포룡정리(龍井里)임석모(任錫模)의 담배불로인화된것으로 임석모는진화에노력하다가 대화상(火傷)을입어생명이위독하다고한다

### 婦女技藝會盛況

【統營】문우당주최와 본보지국후원의로영부녀긔예강습회는 예정대로지난이십일부터 이십구일까지에무사히 마치엿다한다

### 淸州支局主催 團體對抗庭球 大盛況裏終幕

【淸州】루보본보청주지국에서는 지난이십오일에 청주공원 코트에서 제이회전청주단체 대항정구대회를 개최하얏는데 공전의 대성황을 일우웟스며 참가팔단체이십사조중에서림우(林友)와고보(高普)팀이결승에들어갓는데고보군대분전하얏스나결국 우승은 림우에게로 재귀하게되엿다한다

◇參加團體=天狗、法院、專賣局、遞院、中鮮運送、金融組、高普、林友 優勝(連勝)林友

◇贊助者芳名=文友堂 一金四圓 長春舘 店用毬打 松月堂菓子二函 ホヘト銀盃一式

◇寫眞=授賞式光景

# 상어內腸을먹고 全家族中毒騷動

## 水原郡臺章面서

【水原】저난삼십일일 수원군태장면지리(水原郡臺章面池里)에서는 리해봉(李海奉)은 굼수리읍전대지못하야 수원읍남수리에잇는 일신옥(日新屋)음식점에가서 네버린상어내장(鯊魚內臟)을 갓다가먹고 중독이되여 오명가족은방금신음중에 잇다고한다

### 城峯簡校開校式

【雲山】평안북도운산군성면면봉

일에 개교식을 성대히거행하고 선축교사에서 수업중인데 선생은 온정보통학교에서 근무하던 윤사봉(尹士鳳)씨가 취임하고아동수는 서십명중 남자가삼십륙명녀자가사명이라한다

[illegible]씨는 군내에서도 유수한독지가로 향당의경모를받고잇든바 작년상해에의한흉작으로 곤궁을당하야 사활선에서 방황하는비참한 상태에빠진빈민을 동정하야다액의 금품을면에다의촉하야 분배해주엇도잇섯는데 또다시면내 상백륙십여호궁민에게 부가된제일긔호세일백오십여원을대납하겟다고면에자원하엿슴으로일반의칭송이 자자하다한다

### 飮食店組創總【義州】

라진에서 조선인음식점조합이업서 음식점경영자는 이를유감으로 생각하든바 지난이십팔일오전십일시에 당지 아리랑식당에서 창립총회를 개최하고 규약통과 역원선거등을한후 오후사시에폐회하엿는데 역원은 아래와갓다한다

會長 崔[illegible] 副會長 李[illegible] 總務 文[illegible] 會計 孫[illegible] 幹事 金[illegible] 外評議員 五人 各町幹事七人

### 端午에禁酒宣傳【奉天】

봉천서탑교회 면려청년회와 봉천제이교회 면려청년회의 련합주최와 본보봉천지국(奉天支局)후원으로 음력오월 단오가절에 금주선전(禁酒宣傳)운동을 대대적으로하려는바 구세군(救世軍)과 협력하여 악대를 선두로 시가행렬、로방금주강연、금주선전삐라산포、강연등을 실행할터인바 이에관계되인원은 모든교섭과준비에 분망중이라한다

# 北鎭幼園에曙光

## 維持策이漠然튼 趙華洙女史千圓土地寄附로

【北鎭】운산북진의사립북진유치원(私立北鎭幼稚園)은 소화삼년삼월에 설립한이후 실로보육사업에끼친바 공적이다대한것으로 이미 금춘까지 백이십명의졸업생을내엿스나 아직 원사도업시 당지례배당을 빌려쓰는터인데다시 평양선교회의 보조금이석탐당시는 매월사십원이든 것이변변이감소되여 금춘부터는 겨우십여원에 불과하여 각관계자등은 이로서는 도저히유지할수업다고 임시동원은 존폐의기로에서 방황하고잇섯다 그러든것이다행이 설립당시의 삼십명의아이든것이 사십명이나 격증한칠십여명원아의 보육료와 밋당지회사병원의사 미국인『파워』씨의 매월 약간의보조로 근근유지하여 오든중 금번 동군위면면고장(委延面古場) 조화수녀사(趙華洙女史)는남경에빠진동원을위하야 시가천원가격되는토지를자진 긔부하엿는바 동원에서는 이것을 긔본금으로 원사건축의계획으로 동원간 의연금을 모집키로되며빌서 당국의량해는어덧다는데 유지의후원을 거대하여마지안는다하며 전긔 조녀사의긔부금에대하여는 각방면으로칭송이 자못크다고한다 ◇寫眞은 趙華洙女史

# 私立明新學校에 二萬圓又復喜捨

## 前者에는五萬圓의巨金寄附 載寧朴泰煥氏의盛擧

【載寧】황해도 재령읍내 국화리(載寧邑內菊花里)박태환(朴泰煥)씨는 본읍사립명신학교(私立明新學校)에 오만원을 희사하엿다함은 아즉도오인의 긔억이새롭거니와 씨는또다시금번 에는 동교강당(講堂)신축비로 일금이만원을 희사하며방금총건평 이백오십평의 충양옥의대강당 을 건축하려고 발서기초공사에 착수하엿다 한다

### 咸興女高普의 入學式大盛況

【咸興】함남일백오십오만주민의다년 요망하던 함흥녀고보(咸興女高普)는 그설치과정에 잇서서 가진풍상을 돌파하고드듸여 지난오월사일부로 정식인가를어더서 지난이십삼일 제일회입학시험을시행하여 오십오명의 입학생을 선발하엿든바 특히이일림시교사인 함흥고녀교(咸興高女)강당에서 관민다수의회합리에 입학식을거행하고 이일부터 완전히수업을개시하게되엿다한다

# 그女子의一生

婚姻篇 春園作 夕影畫 【120】

엿다시나 지나서 집이 자긔집 자동차로 금봉을 안동하야 인사동까지 바라다주엇다。금봉이가 나릴 때에 집이 내어미는 손을 금봉은 힘것 잡앗다 지극히 부드러운 손이엇다。금봉이가 집에 돌아와보니남편은 눈이 멀뚱멀뚱하니 대청에 안젓다가 금봉을안경우으로 바라보며、

『되엇서?』

하고 물엇다。

『되긴 무어이 돼』

하고 금봉은 화를 내면서 문을 벼락가려 닫고 안ㅅ방으로 들어왓다。김의 세련된 모양을 보고온금봉의 눈에는 명규는터욱이나 사람갓지아니하엿다。

명규는 한참이나 잇다가 어슬렁어슬렁 안해를 따라서 안ㅅ방으로 들어왓다。부모에게엇어맛기를두려워하는 일저질르마희모양이엇다。

명규는 슬슬 눈치를 보면서 깔아노흔 자리를 밀어노코 금봉과 어깨가 스치리만큼 가까히 안는다。금봉의 엽집에서술냄새가 맛겻다。

『술먹엇서?』

하고 명규는 문득불쾌한 질투심을 느겻다。명규는 안해를김의 집 문전에 다려다 두고 집에 돌아와서는 안해의 정절을 밋기는 밋으면서도 마음에는불패한 의심과 질투가 복바처오름을 깨달앗던것이다。한편으로는 비록 안해가 훼절을 하여서라도 돈 만원을 엇어왓스면 하는 생각이 업지도아니하엿지마는。

『술만 먹어』

하고 금봉은 남편에게 등을 향하고 팩 돌아안는다。

『술을 왜 먹어?』

하고 명규는 책망하는 어조엿다。

『뻔뻔스럽게、아가리가 열이기루 무슨 소리야? 패니 칼부림나기전에 저리 가!』

하고 금봉은 명규편으로 홱돌아안즈면서 소리소리 질럿다。

『저、저 하인들 드겟구먼 그런데 돈은 됏서?』

하고 명규는 어떠한 욕이라도 참을 뜻을 보엿다。

『하인들 들으면 엇때。동네방비 다 떠나 가도록 악을 쓸령 말짱한 남의 계집에 속여서 꾀어다가는 집한간 안남겨두고 돈 다 업새고、그리고는 못팔아서 돈 벌어들이라고 헌다구。세상에 이런 사내놈은 나무잡두에 목아지를 잘라죽여야 헌다구。흥 내가못그럴줄알구』

하고 금봉은 평생에 입에 담아보지도못하던 한등욕설을 퍼부엇다。그것은 동네에서 내외싸움할 때에 듯든 소리와 금봉의 게모가 남편에게 대들 때에 하던 어조를 배운것이엇다。

『그게 다 무슨 소리야? 내가 누구를 속엿서?』

하고 명규는 꿍꿍댄다。

『누구를 속엿서? 누구 누구를 속엿서? 누구압헤서 그런 빤빤한 소리를 해? 동경와서 날 끄입 때에 무에라구 햇서? 종생각해 보아。집이랑 땅이랑 다 내 이름으로 문서내주마고 햇지? 서류까지 다맨들어노핫노라고 햇지? 어듸 말좀 해 보아! 내! 내! 그 재산 다 내! 웨안 내! 그리구는 날더러 몸을 팔아서 돈을 어더오라구。에이 퉤! 똥물에 튀길 여석 가튼나』

하고 금봉은 남편의 낫에 침을 뱃는다 그 침이명규의 코스등에 뭇터서 부루루 흘러내린다。

『누가 몸을 팔랫나?』

하고 명규는 그 침을 씻스려고도 아니한다。

『그럼 팔라는게 아니구 무에야。밤ㅅ중에제게집을 남의사내 혼자 잇는 외딴 정자에갓다 맛기고 술멋이 빠저오는게 몸팔라는게 아니구 무에야?무내야?』

하고 금봉은 남편의 따귀를부치고십흔것을 참앗다。그리고다만 이를 갈앗다。

『그래 몸을 팔앗나?』

하고 명규는 좀 견딜수업다는드시 눈을 크게 떳다 그리고 입을 크게 버렷다。

『그럼 안 팔아? 젊은 계집 젊은 사내가 자정이 넘도록한방에 잇섯스면 다 알겟지。술 실컷먹고 실컷 놀구 왓지。웨 못 놀아。누가 무서워서 못놀아?』

하고 금봉은 분과 술이 한꺼번에 취한듯、독이오름을 깨달으면서、

『내가 무어하러 이 놈의 집에를 또 왓서』?

하고 울엇다。

# 胃腸에 タカヂアスターゼ

다가지아스다ー제

**消化를催進하고.食慾을增進하며.榮養을佳良케한다。**

消化障碍를일으키신境遇에 本品이 斷然一般チアスターゼ의追隨를不許하는著効를가진것은 主로次의特色에依한다

(1) 澱粉은 勿論蛋白脂肪其他二十餘種에達하는消化酵素를含有하야 消化酵素中壓倒的優位에잇다。

(2) 茶。커ー피等으로効力이障碍되지안코食鹽醬油는도리혀이것을增强케한다。

(3) 胃腸內에서抵抗力이强大되야 完全히그効力을發揚함。

詳細說明書잇습 申込次第送呈

三共の藥品 定價와簡單한說明거를記載한冊子『三共の藥品』잇다。所用잇는분은이新聞名記入申込하시면贈呈함

三 SANKYO 共

錠劑、粉末、各種

東京·室町 三共株式會社

## 푸성귀먹고 걸리기쉬운 채독이란병은 십이지장충의 노름
### —서울보다시골서잘걸린다—

大衆醫院長 金重呂

우리조선사람특히 조선아동들의세계적으로멧재안가는 최고긔록을가지고잇는 장긔생충은 실로놀날만한일중에 하나입니다 그런데 이장긔생충에도 여러가지종류가마치만은 가장우리몸에해독을주고 또구제하기곤난한것은이 십이지장충입니다 이 십이지장충에대하야이제그간나의경험한바멧마디자미스러운말슴을 쓰고저합니다 본래이십이지장충의력사는상당히 오래력사를 가지고잇서 벌서십칠세긔부터 모든학자가 이병에주목하야연구하여왓스나 그자세한원인을 찻지못하다가 지금부터약백년전에 이태리에서 충란(虫卵)을발견한후 일본서도 그뒤지금부터약오십년전에 발견하게되엿습니다 우리조선서도 발서오래전부터 그원인을 과학적으로는발견하지못하엿스나 그층의전염의경로만은 잘알앗든것이사실입니다 그것은 우리민간에서 이병일홈을 채독(菜毒)이라고한것을보면 그원인인푸성귀나도야채에서이병이전염되는것만은알앗든것이사실입니다

◇전염의경로

십이지장충의 전염경로는 첫재는불결한 생야채(生野菜)와불결한음료수로 전염이되고둘재는십이지장충의새기충이 붓허잇는흙덩어리와 비료가튼데서 우리피부를 뚤루고 정맥으로 드러가심장을다녀폐로갓다가 긔관지나긔관을지나서 인후로나왓다가다시식도로드러가서 십이지장에긔생하게됩니다 이피부 전염설은특히 죽밋기어려운듯하나 이병이 특별이밝벗고흙에나 비료에만히접촉하는 농부들에게만흔것을보면확실히미들만합니다。

◇이병의증세

이병의증세는 대단한흥미를끄는자미스러운데가잇습니다。 보통나타나는 증후로처음에는 별로대단한증세가 업다가차차원인모르게 빈혈이되면서 얼골이눌해지고 기분이업서누으면 이러나기실코 억지로운동하면 가슴이울렁거리고 숨이찹니다 소화불량이 생기면서 때때로설사가잘나고 소위이미증(異味症)이라는증세가나타납니다 이이미증이란증세는 매우이상스러운증세입니다 우리가 먹는음식혹밥에나고기는잘안먹고 도리혀사람이잘안먹는흙이나 모래(沙)가튼것을잘먹는것입니다 내가 한일년전에이런 환자를 한번경험한일이잇습니다 나이가십여세된사내아인데그부모가다리고와서진찰을청하기로그증세를무른즉한일년전부터얼골이 노래지면서점점음식은안먹고거름에나가서흙이나모래를한움큼식움켜먹고집에가두어두면 바람벽흙을뜨더먹는데 그래도 죽지안코 살아잇스니 이것이무슨큰 괴변이아니냐고? 어데 무녀에게무러본즉 무슨귀신이부텃그러니 속히방비하라고하기로 가진짓을다해도 안낫기로 와다한다고 그래서 나도흥미를가지고 신경계통과 정신감정을해보앗스나 아모이상이업서서 도모지그원인을 알수가업섯습니다 그래서 최후로 대변검사를해볼수밧게 다른도리가업섯습니다 그잇튼날 다시대변을가지고 왓기로 검사해보니 과연십이지장충이 대단히만핫습니다 그때나의깃붐이야말로 천금을어든드시 깃벗습니다 그래서 곳입원을 식힌후 구제하니 놀나지마십시요 십이지장충이 한백여마리나 쏘다저나왓습니다 그후한이삼일지나서 보통음식을 차자먹고 흙과모래는주어도 안먹는것을보앗습니다 이이미증이란것이잇기는하지마는 그러나 이러케흙이나모래를 먹도록하는것은 매우드물고 다만전에안먹든 음식을대단히매운것이나 쓴것을특별히 잘먹는정도인것이 만습니다 그다음은 이병의마즈막에는 전신이 붓는것이중요한증세입니다

◇이병의예방

이병에대한예방법은 우에말한 그전염경로를알면 잘예방할수잇습니다 생야채를 잘씻지도안코 먹는것과 불결한음료수를 그냥마시는것은절대로피하시며 그러고 특별히농부들은 피부에불결한흙과 비료를 접촉치말게하며 특히어린아해들은 여름에 발을벗겨 더러운땅에나 더러운변소에 그냥보내는것을 절대금지하시며 우리조선가정에서 여름에 별미로잡수시는생치쌈과 겨울김장에준비하시는 배채와무를 잘소독하고 정결히씻으신후잡수시며 여름에도 음료수를 끄려잡수시는것이안전합니다 우리조선에서는 이병을심상히알고잇스나 문명한나라에서들은 이 십이지장충을 가지고잇는사람은 절대입국을 안식히는것을보아도 매우위험한병이아닙니까?

◇치료할때주의

치료는물론병원에서 의사가할일이나 우리가정에서도 이병치료에대하야 짐작하두서야할일이 멧가지잇습니다 첫재의사에게 이병에대한 의진(醫診)을바드신후 의사가대변검사를해야합니다 둘재는 이 십이지장충이잇다면 한이삼일동안입원하서야됩니다 이병에는반드시 입원치료하여야되느냐? 그리유는 첫재위험한까닭입니다 두끼를굶고 설사약을먹은후 독한약을먹고 또다시설사를식히고보니 갓득이나병으로쇠약한 환자는 인사불성에빠지는일까지 흔히잇습니다 그런고로의사와간호부는엄밀히감시하고잇다가 조곰이라도 위험한증세가보히면 곳처치합니다 둘재는우리체질에따라 설사약을먹어도 설사가안나는일이만습니다 가령피마자유는 반듯이설사하는약인데 어떤이는 설사가안나는일도잇스며 유산마구네시움도 설사약인데를 구하고 어떤이는설사가안되는일이잇습니다 그러고설사를하야도 보통분량이심상하면 약배를써야설사가나는일도잇습니다 그러면 자래로법을하실때 처음설사약을 쓰고 만일설사가나기전에 치료약을먹으면 효과도완전치못하고 또이치료약을먹은후 설사약을다시쓰는데만일설사오시간안으로설사하지안흐면중독증상이이러나 위험상태에빠지기가쉽습니다 그러면 겨테의사가잇다가곳관장을하든지설사약을주든지해서 곳 설사를식히도록하여야됩니다 얼마나위험합니까? 세재로는치료약을쓴후나오는대변은반드시변기에이십사시간동안모앗다가 채로바려서검사해보아 얼마나나왓는가그구제를알게됩니다 이세지조건만으로도 반드시입원치료하서야될것입니다

## 양의의눈으로본 애기들의병—간기와복학
### —한가지병으로만볼수업다—

城大醫學部小兒科硏究室 李聖鳳

간기, 복학은 본래 한의서에서나온 방명인고로 몬저 한의서에서의설명과 그치료법을차서이쓰고 그다음 이병들에대한 나의생각을 말하는것이 이글에순서이며 본의지만 본래나는한의학에대한지식이업고 또 다소참고해볼가가업서 다만 한의들께 간금뭇고 듯어잇는지식과 일반이간기 복학으로진단해가지고 온환자들을보아 엇든지식과 경험에의한 소지식을 가지고 쓰게되여 미안합니다。 그런대 이글에주안은 한의학으로 논하려함이아니고 서양의학상으로서 어떠한병들을생각해보려는데불과합니다。

### 간기란엇더한병?

몬저지방별로보면 간기란병이엇는지방은 경성뿐인듯하며 평안도 황해도에서도 간기란말이잇스나 이지방에서는 바람(痉癖)을 말함이외다 이병은 경성에서는 위험시하며 아이가앓으면 간기가아닌가 의심합니다 어떤 간기란병은 경성에광장이만습니다

다음 복학은 경성외다른지방에도잇스나 그지방을따라 혹은자래 혹은 학질에라고도합니다 지금말한 복학 자래 학질이 한의서에는 전혀다른병으로 구별되엿는지 몰으는들은나 증상학상(症狀學上)으로보면 가튼병이아닌가생각합니다 이복학이란병도 지방에는 대단이드문병이지만 경성에는 간기와가티 대단이만흔병입니다 따라 이병에대한 민간치료법도 상당이만습니다

그러면 간기는엇떤병인가 이병에대하야 한의께서 어든지식에의하면 아이가푸른똥을누고, 잘울고 잘놀래고 잠을잘못자며 심하면 바람을하고 후로한다고합니다 보통사람들도 이런증상을 가진아이를 간기들렷다고합니다 이와가튼병을볼때 우리는 여러가지 병을 발견합니다 이제 그병들을 렬기하고 간단이설명하면,

**一、연주독(鉛中毒)**

이병의원인은 아이어머니가납(鉛)든분을 사용하면 피부로연이 흡입되여 다시 젓으로배설됩니다 이러연든젓을 아이가 먹게되면 이병이발생됩니다 그외에 아이에게 연든분을 사용하던지 혹은 땀때(汗疹)에 연든분을 뿌려주는것도 한원인이되며 또연든작난감, 연든연색소(染色素)를써도 이병이 생기수업니다。 그런대 이병은 서양에는 업습니다 그것은 연대신 해가업는 아연(亞鉛)을 사용하는탓입니다 그러나 우리조선에는 약五〇퍼ー센트는 연든분은 사용하니 이병이 흔할것은 사실이며 일본내지에도십여년전에는 연든분을 사용하야 조선에간기와가튼 병이만엇스나 그병의원인 즉연중독으로 알은후에는 연든분판매는 법에서도 엄금할뿐더러 부인들도 연든분을사용하지안어 지금은 이병이격감하엿다고합니다

이와가티 연든분이아이의게유해한고로 귀엽고, 사랑스러운아이에게 젓을주는시기에는 분의사용을주지하는것이조흐며 혹화장은녀자의생명이라고해서 중지할수업는분은 무연백분을택하야사용하실간절이권합니다 연의유무를검사함에는 누구나할수잇는극히간단한법이잇습니다 즉백분검사지(白粉檢査紙)를 사용하는데 이검사지는 백화점에도잇스며 한친달 재단건강상담소(鍮鐮財團健康相談所)에서는 그저 준다고합니다 분을사용하실때는 반다시 검사해보시고 사용하면 이병을예방할수잇습니다

**二、유아각기(乳兒脚氣)**

각기는 독자여러분도 아시겟지만 아이각기는 어른각기와 좀다릅니다 이병은『베타민B』라는 영양소(營養素)가 부족한젓을먹는 아이에게 생깁니다 이병의증상은 일반이말하는 간기증상과 갓습니다

**三、소화불량증(消化不良症)**

이병도 일반이말하는 간기증상과가튼점이 만흔고로 간기로알고 공연한 근심을하며여러가지 치료로 아이에게고통을줍니다

**四、감긔(感氣)**

유아가 감기들면 대개는소화불량증이생기는데 이증상이간기증상과 대동소이합니다 고로 이병에도 간기치료를합니다

**五、**무병한아이라도 흔간기증상과가튼 증상이잇는아이도 잇습니다 이런아이는치료할필요가업는데 간기치료로아이에게 고통 주는것을 보면참으로딱합니다

간기라는병에서 지금말한여러병을보는데 갓혼치료로 간기를고칠수잇슬까? 간기를한병으로 생각한다면 나는연중독이라고봅니다 (간기는경성에서 말하는것입니다) 그리유는 이병에대한 확실한 실험은업스나 분은경성에서 제일만히사용하기때문에 이병이 경성에만잇지안은가? 또이병의증상이연중독과갓고연중독에대한치료를하여서 연든분사용을 금하면 잘낫습니다 고로일본내지와가티 우리조선에도 무연분을 사용하면 업서질줄밋습니다

### 복학 이란병은엇던병?

우리가정에서는 어린애병가운데 복학이란병을 단순히 한가지병으로만 아는수잇습니다。 그래서 치료에잇서서도 실패를보는수가만흔데 현대의의학으로 그병을해부해본다면 다음과갓습니다。

다음 복학은어떤병인가? 한의의말게하면 때때로신열(身熱)이나고 안색(顔色)이 점점노래지며 원편갈비때아래 방망가튼것이잇다고합니다 이증상중맛증상은 제일중요시하는것갓습니다 이와가튼증상을가진 병들을간단히소개해보면

**一、구루병(佝僂病)**

이병은 아이의거처하는방에일광이 잘들지안흐면 생깁니다 즉볏을밧지못하고 컴컴한방안에서자라는아이에게발생합니다

이병의증상은 우에말한 증상과가트나 신열이그리눕지안습니다 그런데이병도 경성에제일만흐며 지방에도흔잇습니다 왜그러냐하면 경성가옥은 채광(彩光)이불충분한데 특히유아가잇는방은 일변내내빈아니라 집을개조하기전에는 일광이들지안는집이 대부분입니다 그런데유아를사、오개월 심하면돌이되도록 방안에서만 양육하는악풍이혹잇서 설상가상으로 이런아이는 돌이될때까지 해볏구경을 못합니다 이것은마치 아이를 지옥에가더두고것이나 혹은 밥을주어 기르는것과 무엇이다르겟슴니까 생각하면생각할사록참혹하기짝이업습니다 초목도 해빗을보아야 잘생장하며 우리도 장림(長霖)에 해빗을기다리는것은 비가와서 귀치안든것보담 일광이우리의 생활에필요하므로 자연히 기다려질것입니다 인공적으로 더 유의하게 리용은못하나 왜 물어밧지하는지 알수업습니다 일광의필요를모르고 지오괴가튼방에서 양육하니 그아이가 무난(無難)이생장할수잇슬까 밧다시 만병에침범을당할것이며 직접으로는 이병이생깁니다

**二、『마라리아』**

이병도 일반이말하는 복학과가튼병인데 지방에서는『마라리야』를 가지고 복학이라고말하는것갓습니다

**三、패혈증(敗血症)**

이병은 균이혈액에들어가면발생하는데 복학과가튼 증상이잇슬때도 잇습니다

**四、**우에말한것외에 복학과근사한증상을 가진병은 식물성빈혈병(食物性貧血病) 백혈병(白血病)가성백혈병 선천성매독(先天性梅毒)등이잇습니다 그런데 경성에 특이복학이만흔것은 우에말한 구루병이 만흔탓이라합니다 우에말한 간기와마찬가지로복학에도 지금말한 여러병이잇는듯하므로 여러분이말하는 복학증상이잇다고 그저 복학에대한치료를 할것이아니라 그복학의원인을 안후에 치료를밧도록권합니다

간기、복학이란병에서 우에말한 여러병의포함되엿듯 한무로나한 여러병을한병으로 생각하는것은 그릇된줄 알며 증상군(症狀群)이라고 생각합니다 (증상군은 병명은다르나 갓튼증상을 가진것을 말함이웨다) 여러분이 지금까지 밋어온증상이잇스니 간기 복학이라고곡 시생각하고이병에대한치료를밧는 것보담의사의진단을밧어그병에원인을 안후에치료를밧는것이상책입니다

우에말한병들중 두세을제한외에는 적당한시기에 치료를하면 잘낫습니다 그리고 간기중에서 만라고생각하는 연중독、복학이라고생각하는 구루병은 우에말한원인을알면 一〇〇퍼ー센트예방할수잇습니다

## 西醫輸入五十年

文一平

西醫輸入五十年西洋醫學이 朝鮮에 드러온것이 언제부터인가그紀元을 어느때로잡는것이 可할가 이것은 醫學史에 關한問題이니만큼斯界專門家의 考究에 맛길바어니와 西洋醫術의 一部인『젠너』의 種痘法이 일즉丁茶山先生의손에 依하야 試驗되엿다는 놀라운事實이잇슴을볼진대 西洋醫術에 對해서 識者사이에 百年前부터발서 留意하는바잇섯슴을알것이다 그러나 一說에는茶山의試驗한種痘는『젠너』의發明한種痘그것이아니라고한다 이는今後 博雅의考證을 要하는바이나 現代種痘法의輸入된經路를 溯考하면 茶山의系는 中斷되고말앗스며 오즉一八七六年丙子에朝鮮이開放되면서 日本을거처輸入을 보게된 種痘法인데 그것을 가저온이는朴永善이다 그는 第一回修信使金綺秀를 따라 日本에 건너갓든바 當時日本에는『젠너』의種痘法이 盛行하엿슴으로永善은그法을 十瀧富三이란日本醫師에게 배워가지고歸國한뒤門人인松村池錫永에게傳授하엿다 池松村는얼마前에作故하엿지만 그분이 種痘法에 精通하게되기는 그後一八八〇年庚辰에 第二回修信使金弘集을 따라 日本에건너가 다시 種痘法에對하야 만흔討究를 해가지고 도라온以後일이다。種痘法이 輸入됨으로부터 兒童의生命을 만히 건젓스되 그것이 西洋醫術의 한端的에 지내지못한다 西洋醫師가 朝鮮에드러와서 西洋醫藥을 朝鮮人에게 試用한것으로 말하면 一八八四年甲申政變이 일어나는그해에 米國北長老宣敎會에서 派遣된醫師『알런』이 同政變에 刺客의손에 負傷된閔泳翊을 治療한것이 最初가 될것이다『알런』은이重傷하야 거의죽게된 閔泳翊을 다시 살렷슴으로 西洋醫術의 効驗이多大한것을 朝鮮人의눈압헤實際로 證明하엿다 이로해서 그는一八八五年乙酉에 朝鮮政府의補助미테서 施療機關을 開設하게되니 이것이 오늘날『세부란쓰』病院의前身으로 朝鮮에잇서서 現代式病院의 嚆矢이다。특이 當時『알런』은 施療를 하는一方으로 西洋醫學을 朝鮮人志願者에게 가르처주니 이것이오늘날『세부란쓰』醫專의起源으로 朝鮮에 잇서서 西洋醫學의 輸入된創始이다 그럼으로『알런』以前에 種痘法가튼것이 大陸또는 日本을거처朝鮮에드러오지 안흔것이 아니로되 直接的으로 系的으로 西洋醫學을배우기 始作한것은 一八八五年乙酉부터이다 今年은 꼭 이乙酉로부터五十週年乙亥이니刀圭界뿐이아니라 社會上有志는무슨形式으로 든지이것을記念하는바잇기를바란다


當選謝禮

今番本人等이 馬山府協議員에 當選되엿사옵기 有權者諸位게 敢히紙上으로謝禮를드림니다

鄭永在 金知喆 黃甲周 金容善 陳景甲 張在軾 李謹雨 具麟旭 曺民煥 上原榮 清水儀一 平井明 加藤歡一郎 常松泰

當選謝禮

今番本人等이昌原郡北面協議員에 當選되엿사옵기玆에紙上으로 謝禮를드리나이다

李桂祚 曺喜烈 孫圭壽 曺成鎬 文小坤 李一煥
金憲圭 辛容桂 張淇龍 黃相福 鄭文朝

當選謝禮

今般本人等이昌原郡東面協議員에 當選되엿사옵기有權者諸位께 敢히紙上으로謝禮를드리나이다

黃在植 朴且坤 金瀅源 金宰河 山本貞彦 張斗庸
崔宇錫 金龍範 元栢壽 金柄亮 朴石瀅 鄭昌圭

當選謝禮

水原邑會議員

李演 徐丙義 梁奎龍 李昌龍
崔崠 韓光鎬 崔在燁

當選謝禮

今般定州郡馬山面協議會員選擧에際하야有權者僉位의深甚한後援으로不肖等이當選의榮에浴하엿삽기玆에紙上으로謝意를謹表하나이다

平安北道定州郡馬山面協議會員 (當選順)

朴君 金成燁 金利奎 洪用濟 金鳳植
車錫泰 崔致恒 金濬奎 盧璉根 盧德熿

謹啓 今般本人等이平康面協議員選擧에際하야有權者諸位의深厚하신同情으로 當選의光榮을浴하엿삽기玆以紙上으로謝意를表하나이다

當選謝禮

平康郡平康面 張啓植 崔弘吉 崔善行



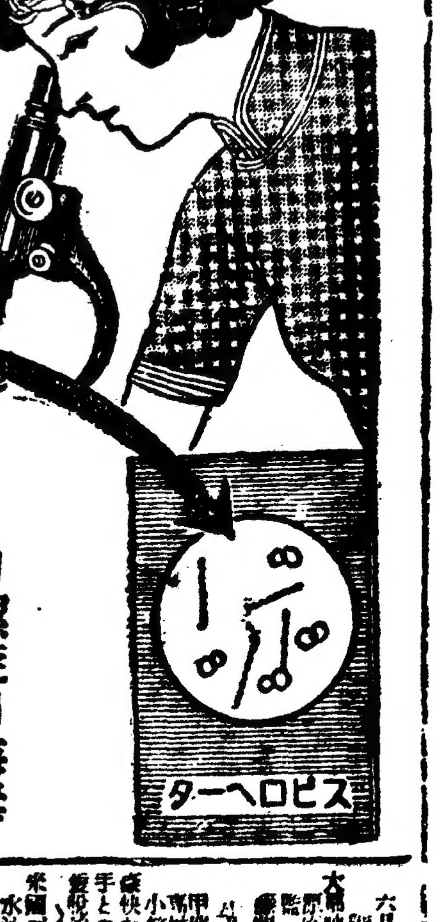


이螺旋이梅毒病原菌이다

世界人類를威脅하는 梅毒의根本治療

諸種의學說은統一되야 드듸여新療法을確立함

梅毒이古來로慘害를吾人類에주게되여도其病原이不明함으로、治療를할수도업고、但只、蔓延되랴에放任하야서왓슴으로드듸여惡魔의所爲로써拱手傍觀할外他道가업섯다 그러데進步한近代醫學은드듸여梅毒病의正體를發見하야爾來六〇六號(살발산)의注射療法을發見하야只今은또沃素療法의理論을確立하야서治療界에新紀元을劃得하야最後의一病菌도驅逐하고淸淨한體軀를맨들게되엿다

毒掃丸
독 소 환

果然惡魔와使徒인가 暗暗히후마바된梅毒嬰兒

梅毒兒는惡魔의使徒로서 此兒로因하야一家는咀呪되고、家運은衰滅하게되다하야 生後에곳絞殺하는風習의地方이잇다。

元來梅毒은 스피로헤ー타라原虫이 體內에潛入하야서生起는病으로 이病菌만絶滅하면 아조쉽게梅毒은一掃되ㄹ것이다

도梅毒兒는 父母罪의 果報로서 母體의胎內에서梅毒에感染됨으로 어머니의梅毒을治癒하거나하면 梅毒兒가出生되지안는다。

萬一도梅毒兒가나잇다하드라도相當한治療를하면健康을恢復할수가잇다。

梅毒은무섭지안타 다못잘못된治療를 무서워할뿐

梅毒은一旦이것에걸리면皮膚에는더러운發疹되고、鼻骨은脫落하고、코가떠러지고 畢竟에는麻痺步行의自由를일코、또其害는本人에만 끗치지안코 子孫에까지미치나니 良藥、適當한療法만잇스면敢히무서워할必要가업다

近代에잇서서梅毒治療法의變遷趨勢

注射療法의不備

梅毒의病原菌이 發見되야서 以來治療法도 急激히發達하야 六〇六號(살발산)의注射全盛時代를招來하엿다 이注射는 感染의初期에는相當히効果가잇스나 第二期第三期에잇서서는 効果가完全하다고할수업다 又日常水銀劑亞鉛劑等의 注射를所用하지안으면 안되고 六〇六號一劑가 單獨注射에서再殺患者가頻繁히나타나서、二十年間의經驗은『六〇六號注射는 梅毒을 完全히治癒하지못하고 特히一期의 單獨使用은 効果도 不完全한것이라』하는結論을 엇엇다。 여가에잇서 새로沃素療法이擡頭한것이다。

法의眞髓를把握하는것

元來吾人의血液中에는白血球라하는食菌作用을가지고 抗毒素가잇다。이白血球의大部分의病菌은 滅殺되고마는다。重症用毒掃丸은前述한바와가튼沃素療法에必要한沃素를最大限으로含有한外 白血球抗毒素增殖에必要한 各種貴重成分을配合하야서 其殺菌力과抗毒素와는實로天下無比라稱하야 只今에는梅毒治療上不可缺한것이라고한다。

最後의一菌이라도殺 滅한沃素療法의威力

第二期、第三期로進行된重症梅毒에잇서서는病菌은諸所에藥痕을맨들어서群生하야、그周圍에硬殼을맨들고잇다。注射藥等은血管內에浮動하고잇는病菌에對하야서、殺菌効力을表示하고잇스나、病巢의深部에잇으리서鑿退식한다。그런대沃素는그硬部를軟化하야、그內部에進入하야서、殺菌力을發揮하고또病的産物을吸收함으로、極히合理的且理想的의驅毒劑라고實證하고잇다。

重症用毒掃丸은沃素療

重症用毒掃丸 適應症

初期梅毒 慢性梅毒 潛伏梅毒 先天梅毒 冷毒 小兒胎毒

梅毒性皮膚病 同內臟疾患 同神經痛 同두마치스 橫痃瘰瘡 瘰性어드름 動脈硬化 甲狀腺腫

藥價

重症用毒掃丸 二十日分 三圓、五圓、七圓。
通常用毒掃丸 五十錢、一圓、二圓、三圓
小兒用毒掃丸 三十錢、五十錢、一圓
(全國有名藥店에잇슴)

發賣元 株式會社 山崎帝國堂 東京市神田區花房町
大連市浪速町・奉天市加茂町
代理店 哈爾賓市八站南馬路 日本賣藥會社



六月十一日 桃花劇場 麻浦桃花洞 電龍一三

三十一日より大公開 主催 全朝鮮陸上競技協會 製作日數五ケ年出場人員一萬人 パラマウントが空前の

洋畫專門 浪花 ▲私と女王様▲アラン

上映 一、パラマウント特作 監督ラルフ、マーフィー 主演ガートルド、マイ ▲銀鼠流線 二、パラマウント超大作 監督ヘンリイ、ハサウエイ 主演ゲーリイ、クーパー フランチョット、トーン ▲ベンガルの槍騎兵

五月三十一日낫부터大興行 每日三回 正午十二時三時半七時半 映畫史上一大巨彈二大名畫 封切 流線型 主演

◇探偵大活劇 텐포템포 七卷

六月二日낫부터 科金曆上五十錢均一 麗의銃聲 探偵活劇

◇新興키네마社大傑作篇 時代活劇 戀과十手의市齊

六月一日より特別興行 先生と御酒御子